



Arrêté N° 25-2020-11-30-024

portant sur l'état des risques naturels et technologiques majeurs
de biens immobiliers situés sur la commune de PONTARLIER

Vu le code général des collectivités territoriales ;

Vu le code de l'environnement, notamment les articles L.125-5 et L.125-7 et R.125-23 à R.125-27 ;

Vu le décret n° 2004-374 du 29 avril 2004 relatif aux pouvoirs des préfets, à l'organisation et à l'action des services de l'État dans les régions et les départements ;

Vu l'arrêté n° 25-2020-11-30-009 relatif à l'information des acquéreurs et locataires de biens immobiliers soumis à des risques naturels ou technologiques majeurs dans le département du Doubs ;

Vu l'arrêté n°25-2017-02-14-042 en date du 14 février 2017 relatif à l'établissement de l'état des risques naturels et technologiques majeurs de biens immobiliers situés sur la commune de PONTARLIER ;

Vu l'arrêté préfectoral n°25-2020-06-16-014 du 16 juin 2020 portant délégation de signature à M. Patrick VAUTERIN, directeur départemental des territoires du Doubs ;

Considérant que l'approbation de l'arrêté n°25-2020-09-17-008 portant création des secteurs d'information sur les sols dans le département du Doubs du 17 septembre 2020 requiert la mise-à-jour des informations nécessaires à l'établissement de l'état des risques naturels et technologiques majeurs de biens immobiliers situés sur la commune de PONTARLIER ;

ARRÊTE

Article 1er :

Dans le cadre de l'obligation d'information des acquéreurs et locataires (IAL), les risques majeurs auxquels la commune de PONTARLIER est exposée, ainsi que les documents auxquels les bailleurs et vendeurs peuvent se référer, sont les suivants :

Au titre du risque sismique (zones de sismicité 2, 3, 4 ou 5) :

- zone 3 (sismicité modérée)
documents de référence : décrets n°2010-1254 et 2010-1255 du 22 octobre 2010

Au titre des secteurs d'information sur les sols :

- parcelle concernée : AZ-14
document de référence : arrêté préfectoral n°25-2020-09-17-008 du 17 septembre 2020

Au titre des risques naturels prévisibles ou technologiques faisant l'objet d'un plan de prévention des risques (PPR), prescrit ou approuvé :

- risque d'inondation : PPRI du Doubs amont approuvé le 1^{er} juin 2016

documents de référence : note de présentation, règlement, cartographie des aléas et du zonage réglementaire du PPRI du Doubs amont

Les bailleurs et vendeurs peuvent également se référer aux arrêtés de catastrophe naturelle ayant concerné la commune de PONTARLIER accessibles sur le site www.georisques.gouv.fr

Article 2 :

Le dossier communal d'information des acquéreurs et locataires de la commune de PONTARLIER est annexé au présent arrêté. Ce dossier comprend :

- une fiche récapitulative des risques majeurs et des documents de référence,
- un descriptif sommaire pour les risques suivants :
 - risque sismique
 - risque d'inondation
 - secteurs d'information sur les sols
- les extraits cartographiques suivants :
 - extraits de la cartographie des aléas et du zonage réglementaire du PPRI du Doubs amont
 - périmètre du secteur d'information sur les sols
- la liste des arrêtés de catastrophe naturelle ayant affecté la commune.

L'arrêté PONTARLIER n°25-2017-02-14-042 est abrogé

Article 3 :

Le présent arrêté est adressé à la chambre départementale des notaires.

Il sera affiché à la mairie de PONTARLIER. Il sera publié au recueil des actes administratifs de l'État dans le département et mentionné dans le journal l'Est républicain. Il sera accessible sur le site Internet de la Préfecture du Doubs (www.doubs.gouv.fr).

Article 4 : Monsieur le Directeur départemental des territoires du Doubs et Monsieur le Maire de la commune de PONTARLIER sont chargés, chacun en ce qui le concerne, de l'exécution du présent arrêté.

Fait à Besançon, le 30 novembre 2020

Pour le Préfet et par délégation,
Le Directeur départemental des territoires

Patrick VAUTERIN

COMMUNE DE PONTARLIER

Fiche récapitulative des risques majeurs et des documents de référence

pour l'application des I, II de l'article L125-5 du Code de l'environnement

1. Annexe à l'arrêté préfectoral

N° **25-2020-11-30-024**

du _____

2. Situation de la commune au regard d'un ou plusieurs plans de prévention des risques naturels prévisibles (PPRn)

La commune est située dans le périmètre d'un PPRn :

Oui : **X** Non : _____

approuvé _____ date **1er juin 2016** _____ aléa **inondation** _____

Les documents de référence sont :

note de présentation, règlement, cartographie des aléas et du zonage réglementaire du PPRI du Doubs amont

Ces documents sont accessibles depuis le site internet www.doubs.gouv.fr

3. Situation de la commune au regard d'un ou plusieurs plans de prévention des risques miniers (PPRm)

La commune est située dans le périmètre d'un PPRm :

Oui : _____ Non : **X**

4. Situation de la commune au regard d'un ou plusieurs plans de prévention des risques technologiques (PPRt)

La commune est située dans le périmètre d'un PPRt :

Oui : _____ Non : **X**

_____ date _____ effet _____

Les documents de référence sont :

Ces documents sont accessibles depuis le site internet www.doubs.gouv.fr

5. Situation de la commune au regard du zonage réglementaire pour la prise en compte de la sismicité

Documents de référence : articles R 563-4 et R 125-23 du code de l'environnement modifiés par les décrets n°2010-1254 et 2010-1255

La commune est située dans une zone de sismicité zone 1 zone 2 zone 3 **X** zone 4 zone 5

Pièces jointes

6. Cartographie

Extraits de documents ou de dossiers permettant la localisation des immeubles au regard des risques pris en compte

cartographie des aléas et du zonage réglementaire du PPRI du Doubs amont

Périmètre du secteur d'information sur les sols

7. Arrêtés portant ou ayant porté reconnaissance de l'état de catastrophe naturelle ou technologique

La liste actualisée des arrêtés est consultable sur le site internet www.georisques.gouv.fr

Date d'élaboration de la présente fiche : **Décembre 2020**

Descriptif sommaire du risque sismique dans le Doubs

Un nouveau cadre réglementaire :

Depuis le 22 octobre 2010, la France dispose d'un nouveau zonage sismique réglementaire. Ce zonage permet de se conformer aux nouvelles règles de construction parasismiques, harmonisées à l'échelle européenne. Sa définition a également bénéficié des avancées scientifiques intervenues depuis le zonage sismique adopté en 1991. En effet, l'analyse de la sismicité historique, de la sismicité instrumentale et l'identification des failles actives, permettent de définir l'aléa sismique d'une commune, c'est-à-dire l'ampleur des mouvements sismiques attendus sur une période de temps donnée (aléa probabiliste).

Le nouveau zonage sismique réglementaire de la France divise le territoire en cinq zones de sismicité croissante en fonction de la probabilité d'occurrence des séismes :

- **une zone de sismicité 1** où il n'y a pas de prescription parasismique particulière pour les bâtiments (l'aléa sismique associé à cette zone est qualifié de très faible),
- **quatre zones de sismicité 2 à 5**, où les règles de construction parasismique sont applicables à certaines catégories de bâtiments neufs, et aux bâtiments existants dans des conditions particulières.

Dans le Doubs, toutes les communes sont classées en zones de sismicité 2 à 4

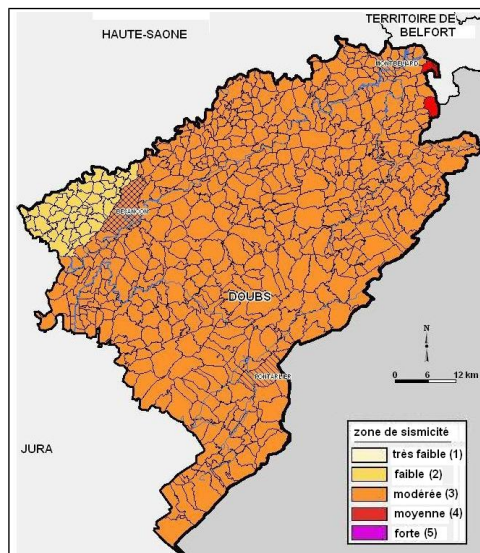

Les séismes dans le Doubs :

Certains séismes passés, et leurs conséquences, témoignent de la vulnérabilité du département du Doubs face au risque sismique. On peut citer en particulier les séismes suivants :

- **Séisme de Baume-les-Dames du 23 février 2004 – Doubs : magnitude M=4.5** : Ce séisme a été fortement ressenti par la population et a causé certains dommages dans le département du Doubs. En tout, plusieurs centaines de bâtiments ont été légèrement endommagés (fines fissures, chute de mortier, soulèvement de carrelage) et quelques chutes de cheminées ont été observées. De rares dommages plus importants ont été relevés dans la zone épiscopale, avec notamment le déplacement de la charpente d'une église et la fissuration de la chaussée à Baume-les-Dames.
- **Séisme du 30 octobre 1828 – Doubs : magnitude M=5.2** : Peu de témoignages existent concernant ce séisme. Ils permettent néanmoins d'affirmer que cet événement a causé des dommages prononcés aux bâtiments dans le département, avec notamment l'effondrement de cheminées et l'écroulement de pans de murs à Thise.
- **Séisme de Remiremont du 12 mai 1682 – Vosges : magnitude M=6.0** : Ce séisme a fait de nombreuses victimes dans la région épiscopale. Dans le Doubs, ce séisme a probablement causé des dommages notables, malgré l'absence de référence dans les archives locales.
- **Séisme de Bâle du 18 octobre 1356 – Suisse : magnitude M=6.2** : Le séisme du 18 octobre 1356, qui a fait environ 300 victimes à Bâle et vraisemblablement entre 1000 et 2000 morts dans la région épiscopale, a causé d'importants dommages dans le Doubs. Ainsi, les témoignages font état de l'effondrement de l'une des tours du château de Montrond-le-Château, ainsi que de l'endommagement notable de la tour de Vaite à Besançon.

Enfin, outre les mouvements du sol « attendus » en cas de séisme (valeurs d'accélération « au rocher »), il faut rappeler que les séismes peuvent générer des effets particuliers, en raison de la nature des sols. Dans le Doubs, ces effets sont les suivants :

- des effets dits « de site » :
 - lithologiques : certains remplissages alluvionnaires meubles agissent en piégeant les ondes sismiques, ce qui résulte en une augmentation du mouvement du sol en surface à certaines fréquences spécifiques liées aux caractéristiques des dépôts sédimentaires (épaisseur et résistance au cisaillement)
 - topographiques : le mouvement du sol peut varier localement (augmentation ou réduction) en raison de la topographie. (ainsi, les reliefs enregistrent généralement des désordres supérieurs par effet d'amplification)
- des effets dits « induits » :
 - glissements de terrain dans les formations morainiques et marneuses, particulièrement en cas de pente prononcée,
 - glissements de talus routier,
 - éboulements et chutes de blocs dans les zones de falaises,
 - affaissements ou effondrements au droit de cavités karstiques.

Description sommaire du risque d'inondation sur le Doubs amont

Le Doubs, affluent de la Saône, prend sa source dans le Val de Mouthe. La zone d'étude du plan de prévention des risques d'inondation (PPRI) du Doubs amont comporte deux secteurs et comprend 45 communes : le premier secteur s'étend de la source à Villers-le-Lac, et le second de Montancy à Bourguignon. La zone intermédiaire des gorges du Doubs ou Doubs franco-suisse, très escarpée et très peu urbanisée, n'est pas couverte par le PPRI.

Cartographie du risque d'inondation (aléas)

Le Doubs, dans la haute vallée, a connu de nombreuses crues au cours du dernier siècle, dont la plus marquante est celle de 1910. La seconde crue, par son ampleur, est celle de 1990. On peut citer également les crues de 1983, 1955 et 1957. On citera également la crue importante de décembre 1882, événement aussi important que la crue de janvier 1910 en termes de dégâts occasionnés.

Les crues dans la haute vallée du Doubs sont des crues à écoulement semi-rapides. En effet, les crues se produisent généralement une demi-journée après la fin de l'épisode pluvieux sur des sols soient enneigés, soient fortement gelés.

L'étude des aléas a conduit à retenir sur ce secteur de la vallée la crue de février 1990 comme crue de référence pour l'établissement du PPRI, son occurrence étant centennale. Dans ce cadre, le plan de prévention des risques d'inondation (PPRI) du Doubs amont est basé sur une approche hydro-géomorphologique combinée à une approche historique, méthode ayant permis de reconstituer l'emprise de la zone inondée pour la crue de février 1990, crue d'occurrence centennale (qui a une chance sur cent de se produire chaque année).

Sur la cartographie des aléas, les niveaux d'aléas d'inondation sont définis comme suit :

Hauteur d'eau comprise entre 0 et 0,50 mètre	Aléa faible
Hauteur d'eau comprise entre 0,50 et 1 mètre	Aléa moyen
Hauteur d'eau comprise entre 1 et 2 mètres	Aléa fort
Hauteur d'eau supérieure à 2 mètres	Aléa très fort

Zonage réglementaire

Le zonage réglementaire est issu du croisement entre la cartographie des aléas et la cartographie des enjeux, qui représente les différents niveaux d'urbanisation du territoire. Ce croisement aboutit à la définition de deux zones réglementaires :

- **zone rouge** : zone inconstructible,
- **zone bleue** : zone constructible, avec des prescriptions visant à protéger les biens et les personnes (en particulier, respect de la cote de référence pour les planchers des nouvelles constructions).

Le PPRI, au travers de son règlement, comporte également des mesures applicables, dans toute la zone inondable, aux constructions, établissements et équipements existant avant son approbation. Ces mesures ont pour un objectif la réduction de la vulnérabilité, c'est-à-dire les dommages potentiels aux biens et aux personnes en cas de crue.

Identification

Identifiant	25SIS06915
Nom usuel	THEVENIN DUCROT
Adresse	67 RUE DE BESANCON
Lieu-dit	GRANDS LONGS TRAITS
Département	DOUBS - 25
Commune principale	PONTARLIER - 25462
Caractéristiques du SIS	<p>Le site de 14 319 m² est implanté au nord-ouest de la commune de Pontarlier et est enclavé entre une zone pavillonnaire et une zone artisanale en centre urbain.</p> <p>Avant l'arrêt en 2002 de son activité de dépôt d'hydrocarbures, le site accueillait, en réservoirs aériens, un stockage de fioul domestique et de gazole d'une capacité de 4915 m³.</p> <p>Le site est implanté au droit d'une nappe phréatique utilisée pour des usages d'eau potable à 1200 m à l'ouest du site.</p> <p>Les études réalisées fin 1999 à la demande de l'administration ont mis en évidence la contamination aux hydrocarbures des eaux souterraines sous-jacentes et de plusieurs zones présentant une faible pollution de sol.</p> <p>Depuis :</p> <ul style="list-style-type: none"> - un arrêté préfectoral pris le 11 septembre 2000 prescrit la surveillance des eaux souterraines par trois ouvrages, à fréquence semestrielle ; - dans le cadre de la cessation d'activité du dépôt, l'exploitant a procédé au démantèlement complet de toutes les cuves et de toutes les installations de distribution, après nettoyage et dégazage. <p>L'état du site est compatible avec l'usage de « bureaux administratifs » actuels.</p>
Etat technique	Site traité avec surveillance, travaux réalisés, surveillance imposée par AP ou en cours (projet d'AP présenté au CODERST)
Observations	

Références aux inventaires

Organisme	Base	Identifiant	Lien
Etablissement public - BRGM	Base BASIAS	FRC2502026	http://basias.brgm.fr/fiche_synthetique.asp?IDT=FRC2502026
Administration - DREAL - DRIEE - DEAL	Base BASOL	25.0013	http://basol.developpement-durable.gouv.fr/fiche.php?page=1&index_sp=25.0013

Sélection du SIS

Statut Consultable

Critère de sélection Terrains concernés à risques gérés

Commentaires sur la sélection

Caractéristiques géométriques générales

Coordonnées du centroïde 954619.0 , 6651087.0 (Lambert 93)

Superficie totale 14446 m²

Perimètre total 706 m

Liste parcellaire cadastral

Date de vérification du parcellaire 16/03/2018

Commune	Section	Parcelle	Date génération
PONTARLIER	AZ	14	12/07/2015

Documents

Cartographie

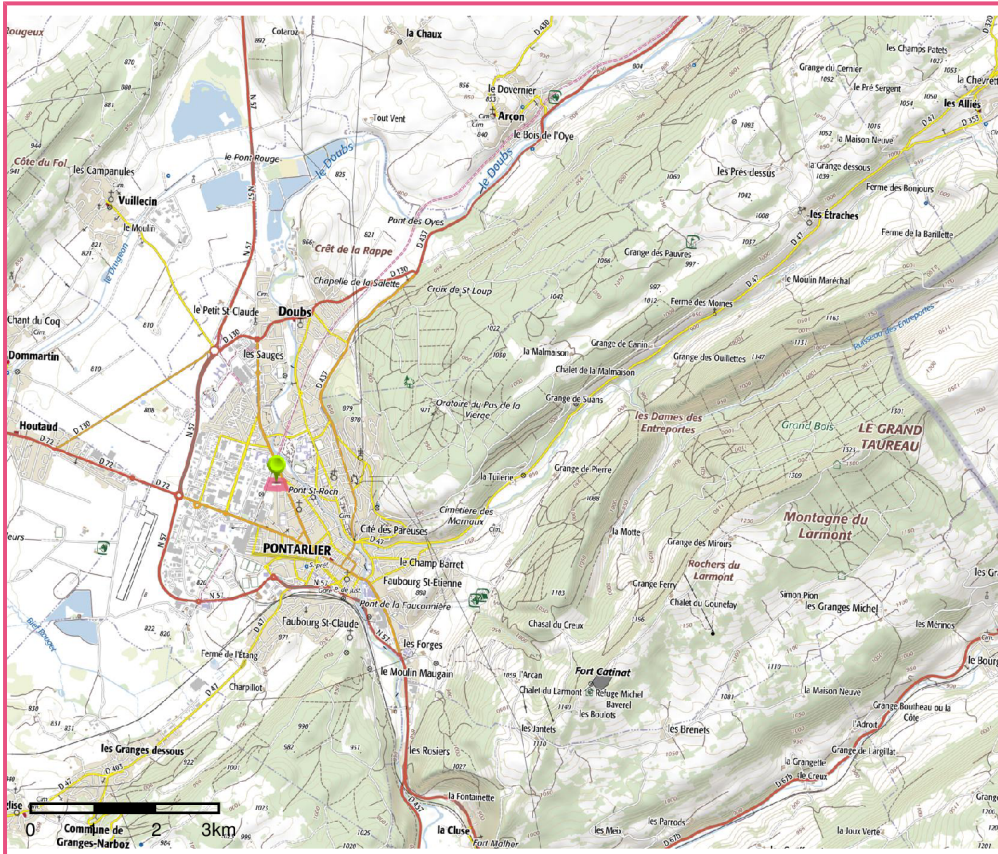

□ Périmètre du SIS
Cartes IGN - IGN

Identifiant : 25SIS06915

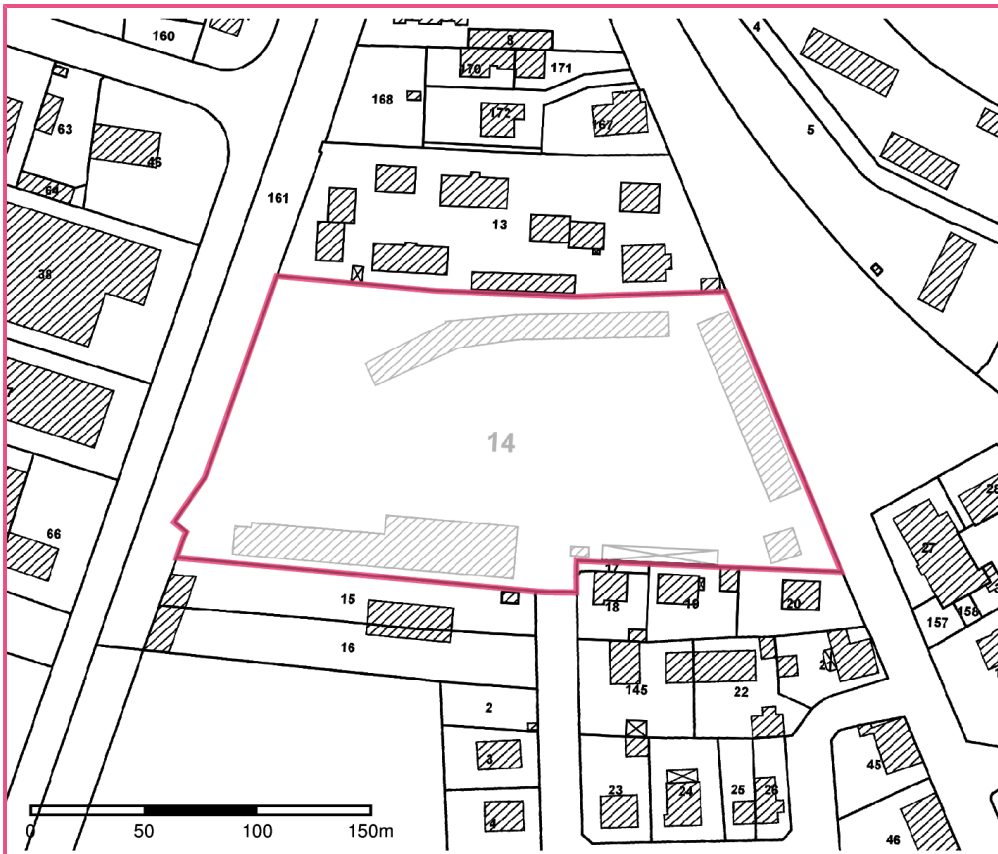

□ Périmètre du SIS
Parcelles cadastrales - IGN

Identifiant : 25SIS06915